DIMANCHE
14 AVRIL 2024

3E DIMANCHE DE PÂQUES B
Couleur liturgique : blanc

Préparer la liturgie de la messe

PriionsenÉglise

Édité par Bayard – 18, rue Barbès 92128 Montrouge Cedex. Directeur de la publication : Pascal Ruffenach. Rédacteur en chef délégué : Dominique Pierre.
Directrice artistique : Pomme Mignon. Secrétaire de rédaction : Cécile Toussaint. Rédacteurs graphistes : Jérôme Froger et Christine Ladousse.
Comités de rédaction : Éric Beaumer, Michèle Clavier, Philippe Robert, Étienne Uberall et Coralie Valentin-Petrus ; Véronique Courtas, Louis Groslambert, Jean-Pascal Hervy, Annette Hoguet, Dominique Maerten, Marcel Metzger, Jean Le Rétif, Louis-Michel Renier et Coralie Valentin-Petrus.
Bayard est une société anonyme à Directoire et Conseil de Surveillance au capital de 16 500 000 €. RCS Nanterre : 542 042 486. Hébergement : AWS.

Mettre en œuvre la liturgie

POINTS FORTS

Convertissez-vous

Nous ne sommes plus en Carême, mais l'appel à la conversion nous est à nouveau adressé ce dimanche : c'est que nous devons toujours avoir conscience de notre faiblesse, de nos péchés, et sans cesse implorer la miséricorde de Dieu. « Tournez-vous vers Dieu… » : soignons particulièrement l'acte pénitentiel, le chant de l'Agneau de Dieu, etc.

Fraction du pain

L'évangile de ce dimanche est le passage faisant suite, chez saint Luc, au récit « des pèlerins d'Emmaüs ». Il commence avec le verset 35, verset charnière qui dit l'importance du geste de « la fraction du pain » : on mettra ce geste en valeur, et, si possible, on ne donnera la communion qu'avec de grandes hosties fractionnées.

Avec les néophytes

Durant tout le temps pascal peuvent être célébrées les messes pour les néophytes. Si des néophytes sont présents dans la paroisse, proposer cette célébration qui souligne leur insertion dans la communauté chrétienne et leur participation à l'eucharistie. On veillera à bien les accueillir et bien les entourer pour qu'ils fassent l'expérience du « Corps ecclésial » du Seigneur.

MOTS-CLÉS

Habiter dans la confiance

Nous sommes de pauvres pécheurs pardonnés ; le Christ, par son mystère pascal, nous sauve du péché. C'est pourquoi nous devons sans cesse nous convertir, redire à Dieu notre besoin de sa miséricorde et notre désir de son amour. « Confiance » et « foi » signifient quasiment la même chose : compter sur le Seigneur ! Le psaume 4 nous le fait chanter, avec joie.

Garder sa parole

C'est la foi qui nous rend réceptifs à la parole de Dieu. Une parole que nous devons « garder », c'est-à-dire l'écouter, la méditer, la prier pour qu'elle pénètre tout notre être et nous transforme. Ce jour peut être l'occasion de rappeler les différentes propositions paroissiales pour partager la Parole, découvrir l'évangéliste de l'année, ou lire la Bible.

Être témoins

« C'est bien moi ! À vous d'en être les témoins » : ces mots très forts de Jésus ressuscité nous sont directement adressés. Sans les chrétiens, comment la Bonne Nouvelle parviendrait-elle « à toutes les nations » ? La mission de tous les baptisés appelle chacun de nous à prendre sa part, à partager notre joie d'être sauvés.

NOTES

DANS LES LECTURES DU JOUR

Le temps pascal est le temps favorable à une sincère profession de foi par excellence. Dès après Pâques et la Pentecôte, Pierre adresse au peuple un discours tonique, qui résume le kérygme, le cœur de la foi, et invite tous les auditeurs à la conversion. Car nous sommes sauvés par Jésus ressuscité, nous pouvons donc vivre dans la confiance en Dieu et nous laisser transformer par son amour : telle est la Bonne Nouvelle dont nous devons être les témoins, en tous lieux d'humanité, par nos paroles de réconfort et par la charité effective au service des plus petits.

PREMIÈRE LECTURE | **ACTES DES APÔTRES 3, 13-15. 17-19**

« Vous avez tué le Prince de la vie, lui que Dieu a ressuscité d'entre les morts, nous en sommes témoins. »

Pierre s'adresse aux Juifs qui ont livré Jésus à Pilate, le conduisant ainsi à la mort. Il reconnaît toutefois qu'ils ont « agi dans l'ignorance », mais les appelle fermement à se convertir en étant sûrs de la miséricorde de Dieu.

PSAUME | **4**

« Beaucoup demandent : "Qui nous fera voir le bonheur ?" Sur nous, Seigneur, que s'illumine ton visage ! »

Tous les humains sont en quête de bonheur, mais en quoi consiste-t-il vraiment, où le chercher, où le trouver ? Pour les croyants, Dieu seul offre le bonheur. Un bonheur sûr et imprenable, venant de la « confiance », de la foi.

DEUXIÈME LECTURE | **1 JEAN 2, 1-5A**

« En celui qui garde sa parole, l'amour de Dieu atteint vraiment la perfection. »

À son tour, saint Jean nous appelle à tout miser sur Dieu. Car celui qui a ressuscité Jésus nous aime inconditionnellement et nous fait vivre de son amour, plus fort que nos péchés.

ÉVANGILE | **LUC 24, 35-48**

« Pourquoi ces pensées qui surgissent dans votre cœur ? Voyez mes mains et mes pieds : c'est bien moi ! »

Le Ressuscité se rend « présent au milieu d'eux », et ses disciples sont « saisis de frayeur et de crainte ». Comment aurions-nous réagi ? Aujourd'hui encore, le Ressuscité se rend présent à son Église rassemblée : osons-nous le reconnaître, en sa Parole, en chacun de nos frères ?

Rites initiaux

Chant d'ouverture

• Retrouvez nos suggestions dans la rubrique « Choisir les chants » sur le site www.prionseneglise.fr/messe-du-dimanche.

Mot d'accueil

Bonjour et bienvenue à vous tous, frères et sœurs, venus répondre à l'invitation du Ressuscité. La joie de Pâques est encore lumineuse, et nous la célébrons en particulier avec (les néophytes, les jeunes qui vont faire profession de foi, les enfants préparant leur première communion, etc.). Le Seigneur va se rendre présent à nous par sa Parole et par l'eucharistie. Bonne célébration.

Acte pénitentiel

Baptisés dans l'amour, nous sommes parfois infidèles à la parole de vie. Que cette eau vive nous régénère dans l'amour du Père et nous fasse vivre en enfants de Dieu.

Aspersion de l'assemblée.

Chant : Une source d'eau vive *I 24-01*
OU
Seigneur prends pitié *C 53-71 (« Messe d'Emmaüs »)*

**Seigneur Jésus, nos yeux sont aveugles,
empêchés de te reconnaître.
Viens marcher avec nous sur nos routes d'Emmaüs.
*Seigneur, prends pitié, prends pitié de nous.***

**Seigneur Jésus, nous sommes lents à croire ce qu'ont dit les prophètes. Fais-nous comprendre les Écritures, nos cœurs deviendront tout brûlants.
*Ô Christ, prends pitié, prends pitié de nous.***

**Seigneur Jésus, le soir approche et le jour baisse.
Reste avec nous et viens t'asseoir à notre table
pour partager le pain.
*Seigneur, prends pitié, prends pitié de nous.***

Gloire à Dieu

Chantons la gloire de Dieu, qui nous sauve du péché et comble tous ses enfants de son amour.

Prière d'ouverture

Demandons au Seigneur d'ouvrir nos cœurs à sa présence, dans la Parole et dans l'eucharistie.

Le prêtre poursuit avec la prière d'ouverture du Missel romain.

Liturgie de la Parole

Première lecture Ac 3, 13-15. 17-19

*Les Apôtres ont vite compris que la Bonne Nouvelle de Pâques est destinée à tous les hommes.
C'est pourquoi Pierre proclame ce grand mystère du salut et invite ses auditeurs à reconnaître en Jésus ressuscité le Sauveur qui nous est donné.*

Psaume 4

Se savoir infiniment aimé permet d'habiter dans la confiance. Chantons ce bonheur qui nous est donné.

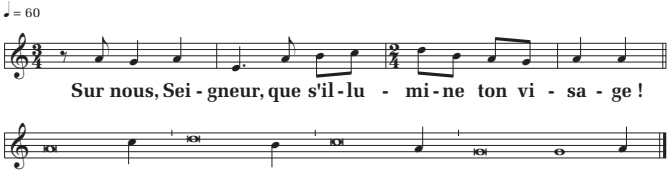

© T. : AELF ; M. : T. Ospital ; Éd. : ADF.

**Quand je crie, réponds-moi,
Dieu, ma justice !
Toi qui me libères dans la détresse,
pitié pour moi, écoute ma prière ! ℟**

**Sachez que le Seigneur a mis à part son fidèle,
le Seigneur entend quand je crie vers lui.
Beaucoup demandent : « Qui nous fera voir le bonheur ? »
Sur nous, Seigneur, que s'illumine ton visage ! ℟**

**Dans la paix moi aussi,
je me couche et je dors,
car tu me donnes d'habiter, Seigneur,
seul, dans la confiance. ℟**

• Retrouvez la partition de la version harmonisée dans le livret d'avril 2024 (Chantons en Église n° 202), à télécharger sur le site www.prionseneglise.fr/messe-du-dimanche.

Deuxième lecture 1 Jn 2, 1-5a

*À l'amour infini de Dieu doit correspondre la sincérité de notre foi, de notre prière, de notre joie.
Offrons-nous à cette grâce du Père.*

Acclamation de l'Évangile

Alléluia. Alléluia.
Seigneur Jésus, ouvre-nous les Écritures ! Que notre cœur devienne brûlant tandis que tu nous parles.
Alléluia.

Évangile Lc 24, 35-48

Profession de foi

Affermis dans notre foi par le témoignage des Apôtres, réjouissons-nous de redire que nous croyons en l'amour qui nous est manifesté par le Ressuscité.

Prière universelle

Choisis par Dieu depuis notre baptême, nous sommes appelés à prendre soin des plus éloignés de son amour et à en être fidèlement témoins au fil des jours. Confions les petits et les pauvres à sa bonté.

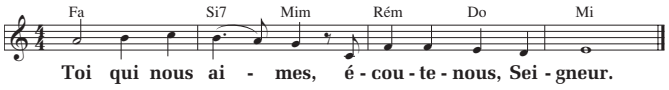

© Y 55-4 SM ; T. : M. Scouarnec ; M. : J. Akepsimas.

■ Père très bon, tu as ressuscité celui que le peuple avait livré à la mort. Donne à l'Église la force de défendre la vie en tous les lieux de violence et de mort.
Par Jésus ressuscité, nous t'en prions. ℟

■ Dieu d'amour, ta miséricorde est pour tous et tu veux la vérité. Éclaire dans leurs décisions les dirigeants de tous les pays pour qu'ils cherchent ensemble la paix et le partage des richesses de la terre.
Par Jésus ressuscité, nous t'en prions. ℟

■ Dieu vivant, ton amour est parfois oublié en raison de lourdes épreuves. Fais connaître ta tendresse aux malades, aux victimes d'agressions ou d'accidents.
Par Jésus ressuscité, nous t'en prions. ℟

■ Dieu glorieux, tu rassembles dans la joie les familles dont les enfants célèbrent une étape importante de la vie chrétienne. Garde-les fidèles à ta Parole.
Par Jésus ressuscité, nous t'en prions. ℟

Dieu qui sauves tous les hommes et ne veux en perdre aucun, écoute notre prière et révèle à tous nos frères la joie que tu nous donnes. Par le Christ, notre Seigneur.
– Amen.

Liturgie eucharistique

Préparation des dons

Le témoignage de notre foi passe aussi par le partage matériel avec tous ceux qui manquent du nécessaire... Que notre offrande ait, ce dimanche, toute sa dimension spirituelle et caritative.

Prière sur les offrandes

Prière eucharistique

Puisque la Parole nous a appelés à la conversion, une prière eucharistique pour la réconciliation peut convenir ce dimanche.
On peut aussi prendre la prière eucharistique III, après la 3e préface pour le temps pascal.

Notre Père

Grâce à Jésus, nous connaissons tout l'amour de Dieu qui fait de nous ses enfants. Et avec Jésus ressuscité, nous aimons prier en disant :
Notre Père...

Geste de paix

« La paix soit avec vous ! », dit le Ressuscité. Comme à ses disciples, il nous donne sa paix aujourd'hui. Dans la charité, donnez-vous la paix.

Fraction du pain

• Retrouvez nos suggestions pour l'Agneau de Dieu dans la rubrique « Choisir les chants » sur le site www.prionseneglise.fr/messe-du-dimanche.

Communion

Prière après la communion

Nous avons communié au pain de vie éternelle. Prions pour que cette communion nous donne la force de témoigner du Ressuscité.

Le prêtre poursuit avec la prière après la communion du Missel romain.

Rite de conclusion

Annonces

On annoncera les célébrations particulières de ce temps pascal, en particulier la 61e Journée mondiale de prière pour les vocations, dimanche prochain

Bénédiction solennelle

En ressuscitant son Fils unique, Dieu vous a accordé le bienfait de la rédemption, il a fait de vous ses enfants : qu'il vous donne la joie de sa bénédiction.
– Amen.

Du Rédempteur, vous avez reçu d'être libres à jamais : qu'il vous accorde aussi d'avoir part à l'héritage éternel.
– Amen.

Par la foi au Christ, dans le baptême vous êtes déjà ressuscités ; par la droiture de votre vie présente, puissiez-vous mériter de lui être unis dans la patrie du ciel.
– Amen.

Et que la bénédiction de Dieu tout-puissant, le Père, et le Fils, et le Saint-Esprit, descende sur vous et y demeure toujours.
– Amen.

Envoi

Allez, soyez témoins du Ressuscité !
Allez dans la paix du Christ !
– Nous rendons grâce à Dieu !