DIMANCHE
7 AVRIL 2024

DIMANCHE DE LA DIVINE MISÉRICORDE
Couleur liturgique : blanc

Préparer la liturgie de la messe

PriionsenÉglise

Édité par Bayard – 18, rue Barbès 92128 Montrouge Cedex. Directeur de la publication : Pascal Ruffenach. Rédacteur en chef délégué : Dominique Pierre.
Directrice artistique : Pomme Mignon. Secrétaire de rédaction : Cécile Toussaint. Rédacteurs graphistes : Jérôme Froger et Christine Ladousse.
Comités de rédaction : Éric Beaumer, Michèle Clavier, Philippe Robert, Étienne Uberall et Coralie Valentin-Petrus ; Véronique Courtas, Louis Groslambert, Jean-Pascal Hervy, Annette Hoguet, Dominique Maerten, Marcel Metzger, Jean Le Rétif, Louis-Michel Renier et Coralie Valentin-Petrus.
Bayard est une société anonyme à Directoire et Conseil de Surveillance au capital de 16 500 000 €. RCS Nanterre : 542 042 486. Hébergement : AWS.

Mettre en œuvre la liturgie

POINTS FORTS

C'est Pâques

La solennité de Pâques est d'une telle importance pour les chrétiens que sa célébration se déploie durant cinquante jours, soit une « semaine de semaines » (7 x 7 = 49 ; 49 + 1 = 50). Les dimanches de ce temps pascal s'appellent donc « dimanches de Pâques » et non « dimanches après Pâques ». Veiller à bien le formuler ainsi.

Octave, Quasimodo, in albis

Ce « 2e dimanche de Pâques » est dénommé « Octave de Pâques », 8e jour où les nouveaux baptisés de Pâques portent leur vêtement blanc. C'est pourquoi on en parlait aussi comme du dimanche « *in albis* » (dimanche en blanc). L'appellation dimanche de « *Quasimodo* » correspond, elle, aux premiers mots de l'antienne d'ouverture de la messe.

Divine Miséricorde

En 2000, le jour de la canonisation de sainte Faustine, saint Jean Paul II a élargi à toute l'Église la célébration de ce « dimanche de la Miséricorde ». Sœur Faustine, religieuse polonaise, a témoigné d'apparitions de Jésus lui demandant de faire de ce dimanche la fête de la Miséricorde. Ce thème s'impose ainsi aux rites (paroles, gestes, attitudes) de la messe aujourd'hui.

MOTS-CLÉS

Tout en commun

Même si la description de leur vie nous semble quelque peu idyllique, les premiers chrétiens ressentent le besoin vital de vivre en communion : c'est ensemble, en Église, qu'ils témoignent de la résurrection de Jésus. C'est en mettant en commun leurs richesses qu'ils vivent un authentique partage fraternel : être chrétien, c'est être membre du corps ecclésial du Christ.

Amour

Dans sa première lettre, saint Jean insiste sur la caractéristique des disciples du Christ : l'amour. Aimons Dieu, aimons son Fils Jésus mort et ressuscité pour notre salut, aimons tous nos frères et sœurs, contemplons en eux le visage même du Ressuscité. Saint Jean évoque les commandements, le commandement de l'amour : nous ne pouvons le vivre qu'en reconnaissant que Dieu, le premier, nous aime infiniment.

La paix

La paix, c'est le don du Ressuscité. En se donnant à voir de ses disciples, Jésus leur dit : « La paix soit avec vous ! » Ces mots sont repris comme salutation liturgique aujourd'hui lorsque l'évêque préside la messe. Ayons conscience de ce don, sachons le demander et le recevoir, en Église, pour le porter en tous lieux d'humanité.

NOTES

DANS LES LECTURES DU JOUR

**Le dynamisme et la joie de Pâques se prolongent aujourd'hui,
à travers la fraternité des premiers croyants, le grand alléluia du psalmiste,
l'appel à l'amour relayé par saint Jean et le bonheur de croire au Ressuscité.
Si la figure de Thomas semble dominer toute la liturgie de la Parole,
faisons nôtre sa profession de foi et adhérons sans retenue à la joie pascale.
Elle fera de nous les témoins crédibles du Ressuscité.**

PREMIÈRE LECTURE | **ACTES DES APÔTRES 4, 32-35**

« La multitude de ceux qui étaient devenus croyants avait un seul cœur et une seule âme. »

Tout au long du temps pascal, la première lecture est extraite des Actes des Apôtres qui nous parlent de la foi et de la vie des tout premiers croyants. Ces tout premiers chrétiens menaient une vie communautaire marquée par la prière (« un seul cœur, une seule âme ») et le partage (que personne ne soit dans l'indigence). Ce que, à notre tour, nous devons vivre nous aussi.

PSAUME | **117**

« Non, je ne mourrai pas, je vivrai pour annoncer les actions du Seigneur. »

Jésus a vaincu la mort, il est la vie ! Louons le Seigneur pour ce grand mystère pascal, source de vie, source de joie pour tous les hommes. Avec le psalmiste louons Dieu pour cette merveille de son amour.

DEUXIÈME LECTURE | **1 JEAN 5, 1-6**

« Qui donc est vainqueur du monde ? N'est-ce pas celui qui croit que Jésus est le Fils de Dieu ? »

Le Crucifié a vaincu la mort. Avec lui et à sa suite, nous devons vaincre le mal, vaincre le péché : la foi chrétienne est source d'une joie de victoire, ce qui dit bien sa capacité à affronter le mal au quotidien.

ÉVANGILE | **JEAN 20, 19-31**

« Parce que tu m'as vu, tu crois. Heureux ceux qui croient sans avoir vu. »

Il est aisé de voir en Thomas un incrédule qui a besoin de preuves pour croire. Mais ce n'est pas à nous d'en juger. La figure de Thomas nous est plutôt donnée en exemple : c'est lui qui prononce la première « profession de foi » (« Mon Seigneur et mon Dieu ! »), et c'est lui qui permet à Jésus d'énoncer la bien belle béatitude de la foi (« Heureux ceux qui croient sans avoir vu »). Quelle est notre profession de foi, aujourd'hui ?

Rites initiaux

Chant d'ouverture

• Retrouvez nos suggestions dans la rubrique « Choisir les chants » sur le site www.prionseneglise.fr/messe-du-dimanche.

Mot d'accueil

Pour ouvrir la célébration, le prêtre peut reprendre aujourd'hui la salutation « la paix soit avec vous », extraite de l'évangile.

Frères et sœurs, soyez dans la joie, Christ est ressuscité ! C'est lui qui nous rassemble en Église, et c'est lui le visage de la miséricorde de Dieu. Entrons en célébration avec le désir de nous laisser renouveler par l'amour du Père.

Acte pénitentiel

Le baptême a fait de nous, avec le Christ, les enfants de Dieu. Que cette eau vivifiée par l'Esprit renouvelle en nos cœurs l'amour miséricordieux du Père.

Aspersion de l'assemblée.

Chant Réveille les sources de l'eau vive G 548

OU

1re forme

En ce dimanche de la Divine Miséricorde,
reconnaissons que nous avons péché,
demandons au Père sa miséricorde infinie :
– *Je confesse à Dieu…*

Puis chant du Kyrie eleison.

Gloire à Dieu

Prière d'ouverture

Unissons nos cœurs, unissons nos âmes pour la prière.

Le prêtre poursuit avec la prière d'ouverture du Missel romain.

Liturgie de la Parole

Première lecture Ac 4, 32-35

Le Christ a scellé en son sang versé l'Alliance nouvelle. C'est pourquoi, durant le temps pascal, la première lecture n'est plus tirée de l'Ancien Testament mais du livre des Actes des Apôtres. Que les tout premiers croyants soient pour nous un exemple de fraternité.

Psaume 117

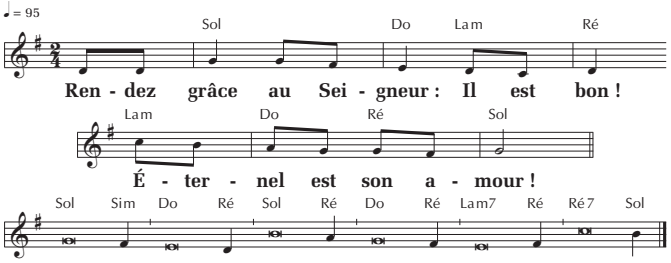

© T. : AELF ; M. : B. Delattre ; Éd. : ADF.

Oui, que le dise Israël :
Éternel est son amour !
Que le dise la maison d'Aaron :
Éternel est son amour !
Qu'ils le disent, ceux qui craignent le Seigneur :
Éternel est son amour ! ℟

Le bras du Seigneur se lève,
le bras du Seigneur est fort !
Non, je ne mourrai pas, je vivrai
pour annoncer les actions du Seigneur.
Il m'a frappé, le Seigneur, il m'a frappé,
mais sans me livrer à la mort. ℟

La pierre qu'ont rejetée les bâtisseurs
est devenue la pierre d'angle :
c'est là l'œuvre du Seigneur,
la merveille devant nos yeux.
Voici le jour que fit le Seigneur,
qu'il soit pour nous jour de fête et de joie ! ℟

• Retrouvez la partition de la version harmonisée dans le livret d'avril 2024 (Chantons en Église n° 202), à télécharger sur le site www.prionseneglise.fr/messe-du-dimanche.

Ce dimanche Octave de Pâques a le même psaume que celui du dimanche de Pâques. C'est le grand alléluia, louange et action de grâce au Dieu de vie ! Que l'amour du Seigneur emplisse nos cœurs et fasse de nous des ressuscités avec le Christ.

Deuxième lecture 1 Jn 5, 1-6

L'amour du Père nous est donné et nous rend capables de vaincre le mal, de choisir la vie. Enfants de Dieu depuis notre baptême, accueillons avec foi la parole de vie.

Acclamation de l'Évangile

Alléluia. Alléluia.
Thomas, parce que tu m'as vu, tu crois, dit le Seigneur.
Heureux ceux qui croient sans avoir vu !
Alléluia.

Évangile Jn 20, 19-31

Profession de foi

Prière universelle

« La victoire remportée sur le monde, c'est notre foi », dit saint Jean. Que cette foi au Christ ressuscité soit la sincérité de notre prière pour tous nos frères et sœurs.

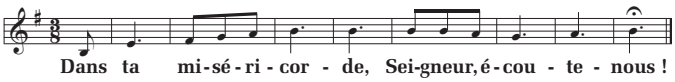

© Éd. de l'Emmanuel ; M. : J.-M. Morin.

■ Nous le croyons : Jésus, relevé de la mort, est apparu à ses disciples. Pour que l'Église sache transmettre cette Bonne Nouvelle à tous les hommes et qu'elle manifeste aux plus pauvres l'amour dont ils sont aimés, Dieu d'amour, nous te prions. ℟

■ Nous le croyons : le Ressuscité donne au monde la paix. Pour que les dirigeants politiques dialoguent sans cesse et ouvrent ensemble le chemin de la paix, pour que se taisent la violence et la haine, Dieu de paix, nous te prions. ℟

■ Nous le croyons : Jésus ressuscité appelle à croire en lui, à croire à sa victoire sur le mal et la mort.
Pour que les malades et les mourants soient dignement accompagnés, efficacement soulagés de leur douleur et entourés d'affection, Dieu de tendresse, nous te prions. ℟

■ Nous le croyons : « Heureux ceux qui croient sans avoir vu. » Pour que les néophytes de notre diocèse (qui seront prochainement confirmés) et les jeunes se préparant à la confirmation soient la joie de notre communauté, Dieu de la joie, nous te prions. ℟

Dieu de miséricorde, écoute notre prière et donne à tous ceux qui te supplient une espérance nouvelle. Par le Christ, notre Seigneur.
– *Amen.*

Liturgie eucharistique

Préparation des dons

Prière sur les offrandes

Aujourd'hui, cette prière mentionne principalement les nouveaux baptisés de Pâques.

Prière eucharistique

Le Missel propose, au choix, cinq préfaces ; en ce dimanche Octave de Pâques la 1re peut encore être dite. Ou la 3e : en lien avec la miséricorde, elle souligne que le Christ « ne cesse pas de s'offrir pour nous et demeure éternellement notre défenseur auprès de toi ».

La prière eucharistique I nomme Thomas ; la IV introduit la miséricorde du Père (« Dans ta miséricorde, tu es venu en aide… »), qui nous donne le salut en son Fils unique.

Notre Père

« Heureux ceux qui croient sans avoir vu », dit Jésus. Heureux ceux qui, par le baptême, vivent en enfants de Dieu, et le prient en disant : *Notre Père…*

Geste de paix

« La paix soit avec vous ! », nous dit Jésus. Car sa résurrection a vaincu le mal et la mort : il est notre paix. Dans la charité du Christ, donnez-vous sa paix.

Fraction du pain

Retrouvez nos suggestions pour l'Agneau de Dieu dans la rubrique « Choisir les chants » sur le site www.prionseneglise.fr/messe-du-dimanche.

Communion

Prière après la communion

**Nourris du même Pain de vie,
rendons grâce au Seigneur.**

Le prêtre poursuit avec la prière après la communion du Missel romain.

Rite de conclusion

Annonces

Annoncer en particulier la célébration de l'Annonciation du Seigneur (solennité) demain, lundi 8 avril : normalement fêtée le 25 mars, elle a été reportée à demain en raison de la Semaine sainte puis de Pâques et son Octave.

Bénédiction solennelle

En ressuscitant son Fils unique, Dieu vous a accordé le bienfait de la rédemption, il a fait de vous ses enfants : qu'il vous donne la joie de sa bénédiction.
– *Amen.*

Du Rédempteur, vous avez reçu d'être libres à jamais : qu'il vous accorde aussi d'avoir part à l'héritage éternel.
– *Amen.*

Par la foi au Christ, dans le baptême vous êtes déjà ressuscités ; par la droiture de votre vie présente, puissiez-vous mériter de lui être unis dans la patrie du ciel.
– *Amen.*

Et que la bénédiction de Dieu tout-puissant, le Père, et le Fils, et le Saint-Esprit, descende sur vous et y demeure toujours.
– *Amen.*

Envoi

Forts de la miséricorde du Seigneur, allez auprès de vos frères, soyez au service des plus pauvres.

Allez dans la paix du Christ, alléluia, alléluia !
– *Nous rendons grâce à Dieu, alléluia, alléluia !*

• Pour accompagner la sortie, retrouvez nos suggestions dans la rubrique « Choisir les chants » sur le site www.prionseneglise.fr/messe-du-dimanche.